

ASSOCIATION GÉNÉRALE DES AMICALES DE SOUS-MARINIERS



PLONGÉE



PHENIX PEGASE

Numéro : 607 novembre 2025

ARTEMIS BLAISON

L'édito du Secrétaire Général

L AGASM à la recherche de son nouveau « pacha »

La disparition brutale de notre président national, Ronan Pérennes (voir Plongée n° 606), laisse un grand vide au sein de notre association.

Il nous faut maintenant lui trouver un successeur, en respectant le processus réglementaire. Celui-ci prévoit que nous disposons d'un délai de trois mois pour déclarer à la préfecture les changements intervenus dans la gouvernance de l'AGASM ; la butée calendaire se situe donc au 6 décembre 2025, le conseil d'administration devant avoir statué avant cette date. Autant dire que les délais sont maintenant très serrés !

Outre le poste de président national, celui de trésorier national - vacant depuis l'AGO de Blois - est à pourvoir. C'est donc un double appel à candidatures que nous renouvelons (les adhérents ayant déjà été sollicités il y a environ un mois).

Le chemin a été tracé lors de l'AGO 2025, où des engagements ont notamment été pris pour 2026, année des 400 ans de la Marine et des 75 ans de l'AGASM. L'heure est venue de mettre en œuvre ce projet, dans le respect des valeurs qui animent notre association et avec plusieurs maîtres-mots : esprit d'équipe et travail collectif autour d'un objectif unique et utile, stabilité et sérénité. C'est ainsi que la confiance que les adhérents ont manifestée lors de cette même AGO pourra perdurer, cela est indispensable, et même se renforcer.

S'engager dans le bénévolat est évidemment prenant, a fortiori lorsqu'il s'agit de prendre des responsabilités au niveau national dans une association comme la nôtre, mais n'est-ce pas une belle manière de faire preuve de solidarité et de faire vivre une ambition collective ? Celle des sous-mariniers n'est pas de faire du bruit, c'est même tout le contraire. Servir en silence, avec professionnalisme (l'amiral Louzeau disait que « la compétence seule est à même d'écarter le danger »), vous en avez le savoir-faire et aussi le savoir-être, vous qui avez été à bonne école lors de vos embarquements sur les « bateaux noirs ». Alors, lancez-vous, faites acte de candidature, en particulier pour le poste de « pacha » ! Nul besoin pour cela d'être surdiplômé ou surqualifié, de battre des records d'heures de plongée ou d'avoir un CV long comme un zéro à quatre. Notre association a en effet toujours fait appel à toutes les bonnes volontés ; cela a été voulu et appliqué depuis 1951, date de sa création.

L'AGASM doit poursuivre sa route avec les bonnes personnes aux bons postes, c'est fondamental. Elle ne peut rester longtemps dans une situation de transition qui lui serait certainement dommageable.

A vous de jouer, l'AGASM compte sur vous, sur votre engagement et sur votre motivation !

Sous-marins français.

100 ans d'histoire, de missions et de vies à bord.

Centre des archives de l'armement et du personnel civil de Châtelleraut

Jusqu'au 19 décembre 2025, le Centre des archives de l'armement et du personnel civil (CAAPC) de Châtelleraut présente l'exposition « Histoire des sous-marins français » : plus d'un siècle d'aventures sous-marines, du sous-marin qui inspira Jules Verne à l'ère atomique.

Infos & réservations :

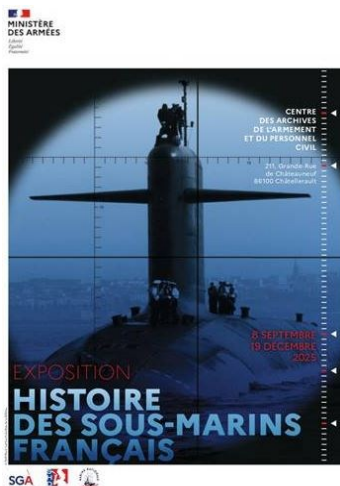

Sous-marin nucléaire d'attaque (SNA) de Grasse



Le 10/10/2025 a eu lieu la prise d'armement pour essai du SNA de Grasse, présidée par le vice-amiral d'escadre (VAE) Xavier Petit, amiral commandant les forces sous-marines et la force océanique stratégique, sur le site de Naval Group à Cherbourg. 4ème

SNA issu du programme Barracuda sur les six attendus par la Marine, le de Grasse est maintenant sous la responsabilité de son équipage bleu, commandé par le capitaine de frégate Owen, qui conduira les essais à quai, puis à la mer.

Ce navire rend hommage au vice-amiral François Joseph Paul de Grasse, héros de la bataille de la baie de Chesapeake en 1781, un nom chargé d'histoire et de fierté.

Les noms des prochains SNA rappelleront des souvenirs à beaucoup d'entre nous et perpétueront l'histoire de la sous-marine :

- Rubis
- Casabianca

La Vie des Amicales

11 MINERVE Brest

Journées du patrimoine au fort de Bertheaume

Plus de 500 visiteurs cette année au fort de Bertheaume pour les journées du patrimoine.
Le monde des bateaux noirs captive encore et encore.



16 RUBIS Var

Cérémonie Doris 22/10/2025



Le 22/10/1983 au large de Sète, explosion dans le local batterie de la Doris.

Les victimes de cet accident sont :

- le premier-maître Deasm Bruno **LARRIEU**
- le quartier-maître électricien Gilles **FANTINI**

FOST



18 LE GLORIEUX Centre Val de Loire

Vendôme avec la PMM.

La Préparation Militaire Marine de Vendôme (Amiral Storelli) dans le Loir et Cher a finalisé le recrutement des 26 stagiaires participant à la 3ème Session.

Une cérémonie de "remise des coiffes" fut organisée par le chef de Centre le dimanche 28 septembre au lycée Ampère, en présence de nombreuses autorités civiles et militaires.

La présence du Commandant du SNLE "le Terrible" dans le cadre du parrainage avec le département du Loir et Cher et du Président de l'Amicale des Sous-Mariniers de la région Centre Val de Loire "le Glorieux" témoigne de l'implication de la sous-marine dans ce département.

La ville de Vendôme a été retenue pour participer aux 400 ans de la Marine.



19 R.MORILLOT Grand Est

Rassemblement des AMMAC dans le Grand Est

Le samedi 12 octobre à l'invitation de Mme Marie-Hélène Châtel, déléguée à la mémoire de la 1^{ère} DBFL et déléguée départementale de la FAMMAC avait lieu le rassemblement annuel des AMMAC de Hte Marne à Ecot la Combe. Une journée ensoleillée, un office religieux suivi d'un repas convivial, une belle journée en toute simplicité.



MESMAT

Journées du patrimoine le MESMAT n'était pas en reste.

Carton plein en 2025.

5 500 visiteurs répartis sur les trois sites,

- 2 100 à Kernevel,
- 1 400 à bord du SM FLORE
- 2 000 dans K3.

Comme les années précédentes nous proposons une exposition dans l'ancien bunker de l'amiral Dönitz à Kernevel, des visites guidées du sous-marin Flore et, nouveauté pour cette année, nous ouvrons au public nos ateliers du K3.



Agenda (sous réserve)

01/11/2025	Toulon MNSM	Journée du souvenir	par la mairie de Toulon
08/11/2025	Toulon MNSM	Journée du souvenir 14 – 18	BERTHELOT (07/12/1914 – 1) - CURIE (20/12/1914 - 3) – DAPHNE 1 (18/01/1915 – 1) - SAPHIR (15/01/1915 - 15) - JOULE (01/05/1915 - 30) - MARIOTTE (02/10/1915 – 3) – TURQUOISE (19/10/1915-10)–ARAGO (21/11/1915 – 1) - FRESNEL (06/12/1915 – 2) – MONGE (29/12/1915 - 3) PAPIN (08/05/1916 – 1) – GUSTAVE ZEDE (24/08/1916 - 3) - ARCHIMEDE (14/01/1917 – 1) – ARETHUSE (24/01/1917 – 1)ARIANE 1 (19/06/1917 – 22) - CIRCE (11/11/1917 – 1) - DIANE 1 (27/11/1917 - 1) - DIANE 1 (11/02/1918 - 36) - BERNOUILLI (13/02/1918 - 29) – PRAIRIAL (29/04/1918 - 19) – CIRCE (20/08/1918 - 26) MARIOTTE (27/07/1915 – 3) FRESNEL (05/12/1915- 2) - WATT (26/03/1918 – 2) – OPALE (21/09/1917 – 1) 189 victimes
27/11/2025	Toulon MNSM	Journée des sous-marinières	Evasion des sous-marins CASABIANCA, VÉNUS, IRIS, MARSQUIN 1, LE GLORIEUX
18/12/2025	Lanvéoc-Poulmic La Seyne-sur-Mer Toulon MNSM	Journée des sous-marinières	site de l'Ecole Navale PROTEE (25/12/1943 -74) PROTEE (25/12/1943 -74)

LES ASSEMBLEES GENERALES

ESPADON
DORIS

Novembre 2025
22 Novembre 2025

Nouvelles des adhérents

Nous avons le plaisir d'accueillir :

Nom Prénom	N° Adhérent	Amicale	Grade et Spé	Embarquements
SZYMKIEWICZ François	5524	RUBIS	Mtre Elec	Agosta, Vénus, Galatée, Doris,
DOUILLOT Georgette	5297	ONDINE	MS	
GELEBART Jean-Claude	5780	EMERAUDE	CC	Junon, L'Inflexible
SEUX Christophe	5686	PERLE	MP EMPRO	Sirène, Casabianca, Emeraude, Perle
HUBERT Georges	5653	Le GLORIEUX	Med Chef	Diane, Ariane, Flore, Le Foudroyant, Saphir, Gymnote, Agosta
BUNOUST-BECQUES Florian	5541	MARSQUIN	MS	
BOSCHI Éric	5772	R.MORILLOT	Mtre MIASM	Doris, Ouessant, Saphir, L'Inflexible
LEUCAT Régis (retour)	4744	RUBIS	Mtre DEASM	Galatée, Emeraude, Rubis, Saphir

Enez Hir en français Ile Longue

L'île Longue en 1895

Véritable île à l'origine, puis reliée au continent par un chemin submersible, son histoire est elle aussi indissociable de la mer. Au XVII^e siècle, l'île Longue, avec ses fortifications, participe à la défense de la Rade de Brest.

L'île Longue, avec près 200 ha de superficie, est un haut plateau de cultures et de prairies destinées à l'élevage. Les hameaux hébergent une population misérable et la route qui relie entre eux Bot-Huelch, Kermeur et Kernaliguen est un fossé boueux presque impraticable. La plupart des habitants travaillent sur la côte occidentale de l'île où d'immenses carrières de pavés sont alors exploitées, deux cents ouvriers en produisent de grandes quantités, que l'on retrouve sur tous les pavages de Bretagne et même à Paris. Au sud, l'île est fermée par un retranchement bastionné appelé le « mur », une porte donne accès sur la grève que traverse le chemin du Fret

Le camp d'internement durant la Première Guerre mondiale



Plusieurs navires étrangers et en particulier le paquebot Nieuw Amsterdam, qui avait appareillé le 23 août 1914 de New York, avec à son bord 1 500 passagers, dont de nombreux réservistes (400 allemands et 250 autrichiens) rappelés dans leur pays, sont interceptés le 2 septembre 1914 par la 2^e escadre légère française et dérottés sur Brest. Tous les passagers de nationalité allemande (y compris des Alsaciens-Lorrains), austro-hongroise et ottomane présents à bord des navires interceptés sont enfermés au fort de Crozon et à Brest, avant d'être internés dès le 5 novembre à l'île Longue dans un camp aménagé à cet effet et qui compta en tout 2 020 internés.

Les 68 baraques, réparties sur un terrain de 7,5 hectares, accueillait chacune 40 hommes et certaines même 60 hommes. Le camp était entouré de barbelés et d'un chemin de ronde ; il disposait de locaux de vie, de détente et d'ateliers, et de locaux administratifs. Dénommé camp « de concentration », la vie y était certes dure, mais la dignité humaine néanmoins respectée, la Croix-Rouge y étant présente.

Les activités intellectuelles et culturelles y étaient importantes. Ainsi, les prisonniers furent autorisés à rédiger un



journal du camp en langue allemande "Die Insel-Woche" (La Semaine Insulaire) : 73 numéros parurent entre juin 1915 et mai 1918 ; ils sont une source d'information précieuse sur la vie du camp, les représentations théâtrales etc... Les derniers prisonniers le quitteront fin décembre 1919.

➡ Le camp d'internés 1914-1919

L'occupation allemande durant la Seconde Guerre mondiale

En 1940, l'occupant implante dans l'ancien camp de prisonniers une batterie anti-aérienne, active jusqu'en 1944. Des monuments mégalithiques sont détruits lors de la construction de blockhaus.

L'île Longue en 1965



Le retour au monde agricole.

« C'était très joli et plutôt sauvage vers son extrémité. Il y avait beaucoup de fermes et un éperon rocheux impressionnant, un à-pic de 40 mètres de hauteur qui surplombait des eaux cristallines. Il y avait des maisons secondaires à l'entrée et pas mal de fermes où on croisait des mé-tayers très touchants » se souvient Pierre Pommellet.

En 1965, lors de sa visite inaugurale à l'École navale lorsque, d'un dragueur de mines qui le transporte en rade de Brest, le général de Gaulle désigne, au bout de son long bras, l'île Longue comme future base des sous-marins nucléaires français, personne ne se doute de l'ampleur du chantier à venir.

La presqu'île abrite encore à l'époque encore des installations militaires à sa pointe (torpilles et installations acoustiques), quelques fermes et, surtout, des résidences secondaires. Les expropriations sont réalisées par une procédure d'extrême urgence d'utilité publique.

Les travaux débiteront en 1967 et dureront 5 ans. Le Redoutable y arrivera en septembre 1970 et vous connaissez la suite.

L'île Longue, 55 ans au service des SNLE. (© AGASM ; photos n&b)



1965, un domaine agricole.....



.....la pyrotechnie.....



.....1967 Les grands travaux.....



Des bassins.....

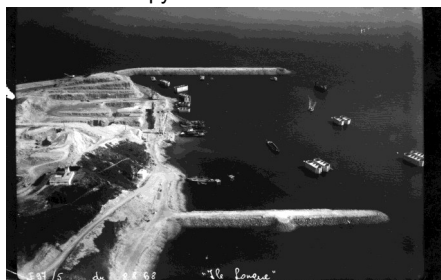

.....le bout de l'île

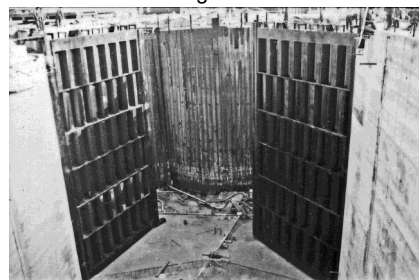

..... aux portes des bassins.....



Le poste du port principal, accès par le tunnel.....

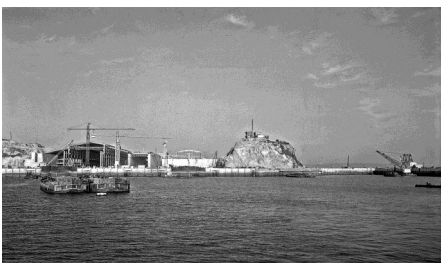

.....mise en place de toits des bassins....



..... les finitions.....



La base vie en travaux.....



.....presque finie.....



.....un 1200 t en visite....

Le 25 septembre 1970, *Le Redoutable*, premier sous-marin nucléaire lanceur d'engins français, est transféré de son quai provisoire situé à la nouvelle base de l'île. Depuis lors, l'île Longue est la base opérationnelle de la Force océanique stratégique française. À ce titre, elle assure la maintenance des sous-marins entre deux patrouilles et l'entreposage des éléments nucléaires (têtes des missiles, combustible des réacteurs) associés. En 2006, l'île Longue subit d'importants travaux de préparation à l'accueil du futur missile M-51 qui entre en service en 2012.



Bulletin « PLONGEE »
 Directeur de la publication :
 Chargé de publication :
 Comité de rédaction :
 Et relecture

Graphiste :

Contact : secretaire@agasm.fr

en hommage à **Ronan PERENNES**
Patrick DELEURY
Patrick DELEURY
Charles-Henri de NOBLENS
Ange MARTELEUR
 Correspondants amicales
Roberto LUNARDO



Le bulletin « **Plongée** » est une publication de l'association AGASM à usage et diffusion internes.

Crédits photographiques : Pages 1,2,3,4, AGASM, Roberto Lunardo, Yves Cariou Moreau, Henri (Creative Commons) Droits réservés

Venez nous rejoindre sur :

www.agasm.fr et <https://www.facebook.com/agasmofficiel/>